

Tischvorlage

Sitzungsvorlage-Nr. 61/1836/XVI/2017

Gremium	Sitzungstermin	Behandlung
Kreisausschuss	18.01.2017	öffentlich

Tagesordnungspunkt:

Metropolregion Rheinland

Sachverhalt:

Am 10.01.2017 fand die Sitzung der Steuerungsgruppe der Metropolregion Rheinland statt und bereitete die Beschlussfassung der Vollversammlung vor. Die Vollversammlung tagte am 12.01.2017. Nach intensiven Beratungen und Abstimmungen legten die Vertreter der am Bildungsprozess zur Metropolregion Rheinland beteiligten Institutionen die Eckpunkte für die kontrovers diskutierten Entwürfe der Satzung und des Arbeitsprogramms fest. Hierbei sind folgende wesentliche Punkte beschlossen worden:

- Der Kreis Wesel sowie die Stadt Duisburg sollen laut Mehrheitsbeschluss Vollmitglieder der Metropolregion Rheinland werden.
- Die Kreise entsenden sechs Vertreter (Landrat plus fünf Kreistagsabgeordnete) in die Mitgliederversammlung. Der Kreis als Mitglied hat nur eine Stimme.
- Die Größe der Mitgliederversammlung wird wie im bisherigen Vorschlag beibehalten. Die Mitgliederversammlung umfasst somit 210 Vertreter aus den jeweiligen Mitgliedsorganen.
- Die Geschäftsführung wird ihren Sitz in Köln haben.
- Nach 3 Jahren ist eine Evaluierung zum Bildungsprozess der Metropolregion Rheinland vorgesehen.

Der abgestimmte Entwurf der Satzung sowie der geplante Aufbau des Vereins sind als Anlagen beigefügt.

Sofern vorgesehen ist, dass an der Gründungsversammlung neben dem Landrat als gesetzlichem Vertreter des Kreises weitere Mitglieder des Rhein-Kreises Neuss teilnehmen

sollen, würden die Einladungen nach der Berechnung nach Hare-Niemeyer an folgende Fraktionen versandt:

CDU (2)

SPD (1)

Bündnis 90/Die Grünen (1)

FDP (1)

Beschlussempfehlung:

Der Kreisausschuss beschließt den Beitritt des Rhein-Kreises Neuss zur Metropolregion Rheinland e.V..

Anlage 1_ENTWURF Satzung MRR 12.01.2017

Anlage 2_Aufbau des Vereins

Satzung des Vereins „Metropolregion Rheinland e.V.“

Präambel

In dem Bewusstsein, dass sich viele Herausforderungen nur gemeinsam bewältigen lassen und das Rheinland als Region stärker ist, als die einzelnen Gebietskörperschaften oder Teilräume alleine, haben die Kommunen und Kreise, die Handwerks- sowie Industrie- und Handelskammern, die Städteregion Aachen und der Landschaftsverband Rheinland beschlossen, ihre regionale Zusammenarbeit zu verstärken und sich zur Metropolregion Rheinland e.V. zusammenzuschließen.

Getragen wird diese Kooperation von der festen Übereinkunft, dass es der Gleichrangigkeit vom nördlichen und südlichen Rheinland sowie der Augenhöhe zwischen Städten und Kreisen, ländlichen und urbanen Bereichen bedarf.

Alle Beteiligten sehen in der Gründung des Vereins einen wichtigen Schritt, um das Rheinland als Metropolregion von europäischer Bedeutung im nationalen, europäischen und globalen Wettbewerb noch erfolgreicher zu machen, das Rheinland als Wohn- und Wirtschaftsstandort noch attraktiver zu gestalten und die Wahrnehmung als Region nach innen und außen zu stärken.

Thematische und funktionale Überschneidungen zu bestehenden Formaten sollen überprüft und Doppelstrukturen vermieden werden. Im Sinne einer konstruktiven Arbeitsteilung sollen bereits gut funktionierende strukturpolitische Formate und Instrumente im Rheinland in eine sinnvolle Beziehung zur Metropolregion Rheinland e.V. gesetzt werden.

Die Idee der Metropolregion Rheinland ist die Bündelung der Kräfte und Energien aller Beteiligten zur effektiven Realisierung gemeinsam zu definierender Ziele. Es gilt jetzt zunächst als Verein zu starten. Die Form der Zusammenarbeit muss sich verändernden Bedingungen flexibel anpassen. In spätestens drei Jahren wird evaluiert werden, ob die gewählten Strukturen sich bewährt haben oder Änderungen der Satzung notwendig sind. Jetzt soll zügig durch konkrete Projekte und Maßnahmen ein Mehrwert für die Region, aber insbesondere für die hier lebenden und arbeitenden Menschen geschaffen werden.

§ 1 Name, Sitz und Geschäftsjahr des Vereins

1. Der Verein trägt den Namen „Metropolregion Rheinland e.V.“.
2. Sitz des Vereins und der Geschäftsstelle ist Köln. Er soll in das Vereinsregister eingetragen werden.
3. Das Geschäftsjahr des Vereins ist das Kalenderjahr.

§ 2 Vereinszweck

1. Ziel des Vereins ist es, durch geeignete Maßnahmen die Zusammenarbeit der kommunalen Gebietskörperschaften und Wirtschaftskammern im Rheinland auf politischer, wirtschaftlicher und der Ebene der Verwaltung zu intensivieren, hin zu einer Metropolregion von europäischer Bedeutung. Damit einhergehend soll der Wirtschaft- und Wohnortstandort attraktiver und die Wahrnehmung nach innen und außen gestärkt werden.
2. Zweck des Vereins ist die Positionierung der Metropolregion Rheinland in ihren verschiedenen Ausprägungen (Arbeits-, Wohn-, Wirtschafts-, Wissens-, Verkehrs-, Planungs-, Tourismus, Kultur- und Sportregion) als zusammenhängender und gemeinsamer Lebensraum nach innen und außen (national wie international).
3. Der Zusammenschluss und die Positionierung als zusammengehörige Region hat insbesondere das Ziel der
 - a. Verbesserung der Wettbewerbs- und Handlungsfähigkeit der Vereinsmitglieder auf regionaler, landes- und bundesweiter und ggf. europäischer Ebene,
 - b. besseren und sich steigernden Akquise von Fördergeldern von Land, Bund und EU,
 - c. konzentrierteren Bündelung von Interessen gegenüber Land, Bund und EU, insbesondere bei überregionalen Planungen (z.B. Bundesverkehrswegeplan, Landesverkehrswegeplan NRW, Landesentwicklungsplan NRW),
 - d. besseren Vermarktung des Rheinlandes und seiner allgemein verbesserten Wahrnehmung nach außen im Sinne eines professionellen Standortmarketing zur Ansiedlung von Unternehmen und Gewinnung von Fachkräften,
 - e. Identitätsstiftung nach innen.

Die Mitglieder können dem Verein Aufgaben übertragen. Der Verein führt die operative Umsetzung dieser Aufgaben durch.

4. Der Verein soll die polyzentrische Struktur der Region und die Vielzahl der bestehenden Teilkoperationen fördern und weiterentwickeln.

§ 3 Mitgliedschaft und Beiträge

1. Mitglieder der Metropolregion Rheinland können die folgenden Gebietskörperschaften und öffentlich-rechtlichen Körperschaften aus den Regierungsbezirken Düsseldorf und Köln werden:
 - a. die kreisfreien Städte,
 - b. die Kreise
 - c. die Städteregion Aachen,
 - d. der Landschaftsverband Rheinland,
 - e. die Handwerkskammern,
 - f. die Industrie- und Handelskammern.
2. Gründungsmitglieder des Vereins sind:
 - a. die kreisfreien Städte
Aachen, Bonn, Düsseldorf, Duisburg, Köln, Krefeld, Leverkusen, Mönchengladbach, Remscheid, Solingen, Wuppertal,
 - b. die Kreise
Düren, Euskirchen, Heinsberg, Kleve, Mettmann, Viersen, Oberbergischer Kreis, Rhein-Erft-Kreis, Rhein-Kreis Neuss, Rheinisch-Bergischer Kreis, Rhein-Sieg-Kreis, Wesel
 - c. die Städteregion Aachen,
 - d. der Landschaftsverband Rheinland,
 - e. die Handwerkskammern
Aachen, Düsseldorf, zu Köln,
 - f. die Industrie- und Handelskammern
Aachen, Bonn/Rhein-Sieg, Düsseldorf, Duisburg-Wesel-Kleve, Köln, Mittlerer Niederrhein, Wuppertal-Solingen-Remscheid.
3. Weitere Mitglieder aus den Regierungsbezirken Düsseldorf und Köln können auf Beschluss der Mitgliederversammlung aufgenommen werden. Der Mitgliedsantrag ist schriftlich an den Vorstand zu richten.
4. Der Verein kann durch Beschluss der Mitgliederversammlung Institutionen, Vereinen und Verbänden Gaststatus zuerkennen.
5. Mit der Gründung des Vereins wird folgenden Institutionen ein Gaststatus eingeräumt:

- a. den Bezirksregierungen Düsseldorf und Köln
 - b. den Regionalräten Düsseldorf und Köln,
 - c. dem Regionalmanagement „Region Köln / Bonn e.V.“, der „Standort Niederrhein GmbH“, dem „Regionalmanagement Landeshauptstadt Düsseldorf/Kreis Mettmann“ der „Bergischen Struktur- und Wirtschaftsförderungsgesellschaft (Bergische Gesellschaft)“ und dem „Zweckverband Region Aachen“.
6. Die Mitglieder des Vereins gemäß Absatz 1 bis 3 sind zur Entrichtung der von der Mitgliederversammlung in einer Beitragsordnung festgelegten Mitgliedsbeiträge verpflichtet. Der Mitgliedsbeitrag ist am 31. Januar eines jeden Jahres fällig.

§ 4 Ende der Mitgliedschaft

1. Die Mitgliedschaft endet durch
 - a. den Verlust der Rechtspersönlichkeit oder Auflösung eines Mitglieds,
 - b. den Austritt oder
 - c. den Ausschluss.
2. Der Austritt kann bis zum Ende des dritten Quartals zum Ablauf des laufenden Jahres schriftlich gegenüber dem Vorstand erklärt werden.
3. Ein Mitglied kann ausgeschlossen werden, wenn es
 - a. seine Pflichten gegenüber dem Verein, insbesondere zur Zahlung der Mitgliedsbeiträge, nachhaltig verletzt oder
 - b. das Ansehen des Vereins schädigt bzw. gegen die Vereinsinteressen gröblich verstößt.
4. Der Ausschluss erfolgt durch die Mitgliederversammlung. Der Beschluss über den Ausschluss eines Mitgliedes ist mit Gründen zu versehen und dem Mitglied durch eingeschriebenen Brief bekannt zu machen

§ 5 Organe des Vereins

Organe des Vereins sind

- a. die Mitgliederversammlung
- b. der Vorstand
- c. der Lenkungskreis und
- d. das Kuratorium.

§ 6 Zusammensetzung der Mitgliederversammlung

1. Die Mitgliederversammlung besteht aus den Vertreterinnen und Vertretern der Mitglieder des Vereins gemäß § 3 Absatz 1 bis 3. Jedes Mitglied hat eine Stimme.
2. Die Kreise und kreisfreien Städte sowie die Städteregion Aachen entsenden jeweils sechs Vertreterinnen / Vertreter in die Mitgliederversammlung. Davon ist eine Vertreterin / ein Vertreter der jeweilige Hauptverwaltungsbeamte/die jeweilige Hauptverwaltungsbeamtin der kommunalen Gebietskörperschaft oder ein von der Gebietskörperschaft benannte(r) Vertreterin / Vertreter. Die weiteren Vertreter/Vertreterinnen der kommunalen Gebietskörperschaft sind in der jeweiligen Gebietskörperschaft Mitglied des Rates, des Kreistages oder des Städteregionstages.
3. Der LVR entsendet sechs Vertreterinnen / Vertreter in die Mitgliederversammlung. Davon ist eine Vertreterin / ein Vertreter der Direktor/die Direktorin des LVR. Die weiteren Vertreter / Vertreterinnen des LVR sind Mitglieder der Landschaftsversammlung.
4. Die Kammern können pro Kammer bis zu sechs Vertreter/Vertreterinnen in die Mitgliederversammlung entsenden.
5. Die Vertreterinnen / Vertreter der stimmberechtigten Mitglieder haben die Stimme des Mitglieds jeweils einheitlich abzugeben.
6. Gäste der Mitgliederversammlung ohne Stimmrecht sind die Gastmitglieder gemäß § 3 Absätze 4 und 5. Sie werden jeweils durch bis zu zwei Vertreterinnen / Vertreter in der Mitgliederversammlung repräsentiert.

§ 7 Aufgaben der Mitgliederversammlung

1. Die Mitgliederversammlung beschließt über alle grundsätzlichen Angelegenheiten des Vereins.
2. Die Mitgliederversammlung ist zuständig für die
 - a. Änderung der Satzung,
 - b. Wahl des Vorstandes und der/des Vorstandsvorsitzenden und der Stellvertreter/innen,
 - c. Einsetzen der Arbeitskreise,
 - d. Berufung eines Kuratoriums,
 - e. Einberufung der jährlichen Konferenz der Metropolregion Rheinland,

- f. Verabschiedung des vom Vorstand aufgestellten Jahreswirtschaftsplanes und der vom Vorstand beschlossenen Jahresarbeitsplanung,
 - g. Verabschiedung des vom Vorstand aufgestellten Jahresabschlusses und die Beschlussfassung über die Ergebnisverwendung,
 - h. Entgegennahme des Berichts über das abgelaufene Geschäftsjahr,
 - i. Entlastung des Vorstandes,
 - j. Festsetzung der Mitgliedsbeiträge,
 - k. Bestellung der Rechnungsprüferinnen/Rechnungsprüfer und Entgegennahme ihres Berichts,
 - l. Entscheidung über die Aufnahme und den Ausschluss von Mitgliedern gemäß § 3 Absatz 1 bis 5,
 - m. Auflösung des Vereins und Verwendung des Vereinsvermögens,
 - n. Übertragung von Aufgaben durch Mitglieder.
3. Die ständigen Gäste gemäß § 3 Absatz 4 und 5 sind einzuladen und haben Rederecht.

§ 8 Einberufung, Beschlussfassung und Verfahren der Mitgliederversammlung

1. Ordentliche Mitgliederversammlungen finden bei Bedarf, mindestens jedoch einmal jährlich alternierend im Regierungsbezirk Düsseldorf bzw. im Regierungsbezirk Köln statt. Die Einladung erfolgt schriftlich und per E-Mail durch die Vorstandsvorsitzende/den Vorstandsvorsitzenden mit Bekanntgabe der Tagesordnung und des Sitzungsortes mindestens zwei Monate vor dem Versammlungstermin. Die Tagesordnung kann durch Beschluss der Mitgliederversammlung ergänzt werden. Anträge zur Tagesordnung müssen spätestens 2 Wochen vor der Mitgliederversammlung der/dem Vorsitzenden vorliegen. Die Tagesordnung wird zu Beginn von der Mitgliederversammlung festgesetzt.
2. Außerordentliche Mitgliederversammlungen sind binnen vier Wochen einzuberufen, wenn sie von mindestens einem Viertel der Mitglieder unter Angabe der Gründe schriftlich bei der Vorstandsvorsitzenden/dem Vorstandsvorsitzenden beantragt worden sind.
3. Den Vorsitz in der Mitgliederversammlung führt die Vorstandsvorsitzende/der Vorstandsvorsitzende. Im Falle ihrer/seiner Verhinderung übernimmt einer der stellvertretenden Vorstandsvorsitzenden das Mandat.

4. Die Mandate in der Mitgliederversammlung werden ehrenamtlich wahrgenommen.
5. Die Mitgliederversammlung ist unabhängig von der Zahl der anwesenden Mitglieder beschlussfähig. Beschlüsse werden mit zwei Drittel Mehrheit der anwesenden Mitglieder gefasst. Eine Stimmübertragung ist nicht möglich.
6. Ein Mitglied ist nicht stimmberechtigt, wenn Gegenstand der Abstimmung eine Maßnahme ist, die das Mitglied in gleicher oder ähnlicher Weise auch als Mitglied eines anderen Vereins oder Verbandes betrifft.
7. Über die Beschlüsse und Beratungsergebnisse der Mitgliederversammlung ist ein Protokoll zu fertigen, das von der Versammlungsleiterin/dem Versammlungsleiter und der Protokollführerin/dem Protokollführer zu unterzeichnen ist.

§ 9 Vorstand

1. Der Vorstand im Sinne des § 26 BGB besteht aus 21 Mitgliedern. Die Amtszeit beträgt zwei Jahre. Wiederwahl ist zulässig. Der Vorstand bleibt bis zur satzungsgemäßen Bestellung des nächsten Vorstandes im Amt. Die Vorstandsarbeit erfolgt ehrenamtlich.
2. Der Verein wird im Sinne des § 26 BGB durch die Vorsitzende / den Vorsitzenden gemeinsam mit einer / einem stellvertretenden Vorsitzende(n) oder durch zwei stellvertretende Vorsitzende gemeinschaftlich vertreten.
3. Der Vorstand setzt sich wie folgt zusammen:
 - a) Vier Vorstandsmitglieder kommen aus der Reihe der kreisfreien Städte; dies sind zwei Hauptverwaltungsbeamte / Hauptverwaltungsbeamtinnen aus den Städten des Regierungsbezirks Düsseldorf, davon ist eine(r) der/die Oberbürgermeister / Oberbürgermeisterin der Landeshauptstadt Düsseldorf und zwei Hauptverwaltungsbeamte / Hauptverwaltungsbeamtinnen aus den Städten des Regierungsbezirks Köln; davon ist einer der Oberbürgermeister / die Oberbürgermeisterin der Stadt Köln.
 - b) Vier Vorstandsmitglieder kommen aus der Reihe der Kreise sowie der Städteregion Aachen; dies sind zwei Hauptverwaltungsbeamte / Hauptverwaltungsbeamtinnen aus Kreisen des Regierungsbezirks Düsseldorf und zwei Hauptverwaltungsbeamte / Hauptverwaltungsbeamtinnen aus Kreisen des Regierungsbezirks Köln oder der Städteregion Aachen;
 - c) Vier Vorstandsmitglieder kommen aus der Reihe der Kammern; dies sind jeweils zwei aus dem Regierungsbezirk Düsseldorf und aus dem Regierungs-

bezirk Köln. Die Aufteilung zwischen Industrie- und Handelskammern und den Handwerkskammern regeln die Kammern untereinander.

d) Der Landschaftsverband Rheinland wird im Vorstand durch den Landesdirektor / die Landesdirektorin des Landschaftsverbandes Rheinland vertreten.

e) Dem Vorstand gehören ferner acht politische Vertreterinnen und Vertreter an. Jeweils vier aus Räten und vier aus Kreistagen bzw. dem Städteregionstag. Davon jeweils vier aus dem Regierungsbezirk Düsseldorf und vier aus dem Regierungsbezirk Köln.

4. Die Positionen der/des Vorsitzenden und der fünf Stellvertreter / Stellvertreterinnen werden von je zwei kreisfreien Städten, zwei Kreisen und zwei Kammern besetzt. Von diesen sechs Personen stammen drei Personen aus dem Regierungsbezirk Düsseldorf und drei Personen aus dem Regierungsbezirk Köln. Die Funktion des/der Vorsitzenden soll in einem zweijährigen Wechsel von einem Oberbürgermeister / einer Oberbürgermeisterin, einem Landrat/einer Landrätin wahrgenommen werden oder einem Mitglied der Kammern übernommen werden.
5. Der Vorstand kann einen geschäftsführenden Vorstand einsetzen. Dieser besteht aus dem / der Vorsitzenden sowie den fünf stellvertretenden Vorsitzenden.
6. Der Vorstand fasst seine Beschlüsse mit einer 2/3 Mehrheit der anwesenden Mitglieder.
7. Scheidet ein Mitglied des Vorstandes während der Amtszeit aus, wählt die Mitgliederversammlung ein Ersatzmitglied für den Rest der Amtszeit des ausgeschiedenen Vorstandsmitglieds gemäß § 9 Absatz 3.
8. Ständige Gäste im Vorstand sind
 - a) die Regierungspräsidentin / der Regierungspräsident von Düsseldorf
 - b) die Regierungspräsidentin / der Regierungspräsident Köln,
 - c) der / die Vorsitzende des Regionalrats Düsseldorf,
 - d) der / die Vorsitzende des Regionalrats Köln,
 - e) der / die Vorsitzende der Landschaftsversammlung Rheinland sowie
 - f) die Geschäftsführerin/der Geschäftsführer des Vereins.
9. Der Vorstand und der geschäftsführende Vorstand können sich eine Geschäftsordnung geben.

§ 10 Aufgaben des Vorstandes

Der Vorstand ist für alle Angelegenheiten des Vereins zuständig, soweit sie nicht durch die Satzung der Mitgliederversammlung zugewiesen sind. Insbesondere ist er zuständig für die

- a. Vorbereitung der Mitgliederversammlungen,
- b. Vorbereitung der jährlichen Konferenz der Metropolregion Rheinland,
- c. Erstellung eines Jahresberichts über das abgelaufene Geschäftsjahr,
- d. Aufstellung des Arbeits- und Wirtschaftsplanes,
- e. Aufstellung des Jahresabschlusses,
- f. Ausführung der Beschlüsse der Mitgliederversammlung,
- g. Berufung der/des Geschäftsführerin/Geschäftsführers,
- h. Zusammensetzung der Arbeitskreise und des Kuratoriums.

§ 11 Lenkungskreis

1. Der Vorstand setzt zur Unterstützung seiner Arbeit einen Lenkungskreis ein. Er kann diesem Aufträge erteilen. Der Lenkungskreis wird von zwei vom Vorstand benannten Mitgliedern geleitet.
2. Dem Lenkungskreis gehören an
 - a. Die Geschäftsführerin / der Geschäftsführer des Vereins
 - b. die Geschäftsführerinnen / Geschäftsführer der Regionalmanagements,
 - c. vier Vertreterinnen / Vertreter des Regionalrats Düsseldorf,
 - d. vier Vertreterinnen / Vertreter des Regionalrats Köln,
 - e. vier Vertreterinnen / Vertreter der Landschaftsversammlung,
 - f. die Leiterinnen und Leiter der eingesetzten Arbeitsgruppen,
 - g. je eine Vertreterin / ein Vertreter der im Rheinland bestehenden Nahverkehrsverbände
 - h. bis zu je zwei Vertreterinnen / Vertretern der Bezirksregierungen Düsseldorf und Köln

§ 12 Arbeitskreise

1. Der Vorstand des Vereins kann zur inhaltlichen Bearbeitung der in § 2 benannten Ziele und Zwecke der Mitgliederversammlung vorschlagen, Arbeitskreise mit beratender Funktion einrichten. In die Arbeitskreise können sowohl Fachleute als auch politische Vertreterinnen und Vertreter durch den Vorstand berufen werden.
2. Die Tätigkeiten in den Arbeitskreisen erfolgen ehrenamtlich.

§ 13 Kuratorium

1. Zur Unterstützung der Vereinsarbeit setzt die Mitgliederversammlung ein Kuratorium ein. Dieses hat beratenden Charakter.
2. Dem Kuratorium können Vertreterinnen und Vertreter beispielsweise der Gewerkschaften, Umweltverbände, der Landwirtschaft, Gleichstellung, Bildungseinrichtungen und Universitäten, Kirchen, Sparkassen und Personen des öffentlichen Lebens angehören.
3. Über die Zusammensetzung entscheidet die Mitgliederversammlung.
4. Den Vorsitz des Kuratoriums übernimmt ein Mitglied des Vereinsvorstandes.
5. Die Tätigkeiten im Kuratorium erfolgen ehrenamtlich.

§ 14 Rechnungsprüfer/innen

1. Zur Rechnungsprüfung wird für die Dauer von zwei Jahren durch die Mitgliederversammlung ein Mitglied des Vereins zur Rechnungsprüferin / zum Rechnungsprüfer bestimmt. Das Mitglied darf im Prüfungszeitraum nicht im Vorstand vertreten sein.
2. Auf Vorschlag der Rechnungsprüferin / des Rechnungsprüfers kann die Mitgliederversammlung beschließen, dass sich die Rechnungsprüferin / der Rechnungsprüfer in ihrer Tätigkeit durch eine Wirtschaftsprüferin / einen Wirtschaftsprüfer unterstützen lassen kann.
3. Über das Ergebnis der Rechnungsprüfung hat die Rechnungsprüferin / der Rechnungsprüfer einmal jährlich der Mitgliederversammlung Bericht zu erstatten.

§ 15 Auflösung des Vereins

1. Bei der Auflösung des Vereins sind sechs gemeinsam vertretungsberechtigte Liquidatorinnen/Liquidatoren zu bestimmen. Sofern die Mitgliederversammlung nichts anderes beschließt, sind dies die/der Vorsitzende und die stellvertretenden Vorsitzenden des Vereins.
2. Dies gilt entsprechend, wenn der Verein aus einem anderen Grund aufgelöst wird oder seine Rechtsfähigkeit verliert.
3. Das bei der Auflösung des Vereins vorhandene Vereinsvermögen wird zu gleichen Teilen auf die Mitglieder gemäß § 3 Absatz 1 bis 3 aufgeteilt, sofern die Mitgliederversammlung nichts anderes beschließt.

§ 16 Übergangsvorschrift

Sofern vom Registergericht einzelne Bestimmungen dieser Satzung beanstandet werden, ist der Vorstand ermächtigt, diese zur Behebung der Beanstandung zu ändern.

§ 17 Inkrafttreten

Die Satzung wurde am 20.02.2017 durch Beschluss der Mitgliederversammlung festgestellt. Sie tritt mit der Eintragung des Vereins in das Vereinsregister in Kraft.

METROPOLREGION RHEINLAND

Aufbau (Diskussionsstand 12.01.2017)

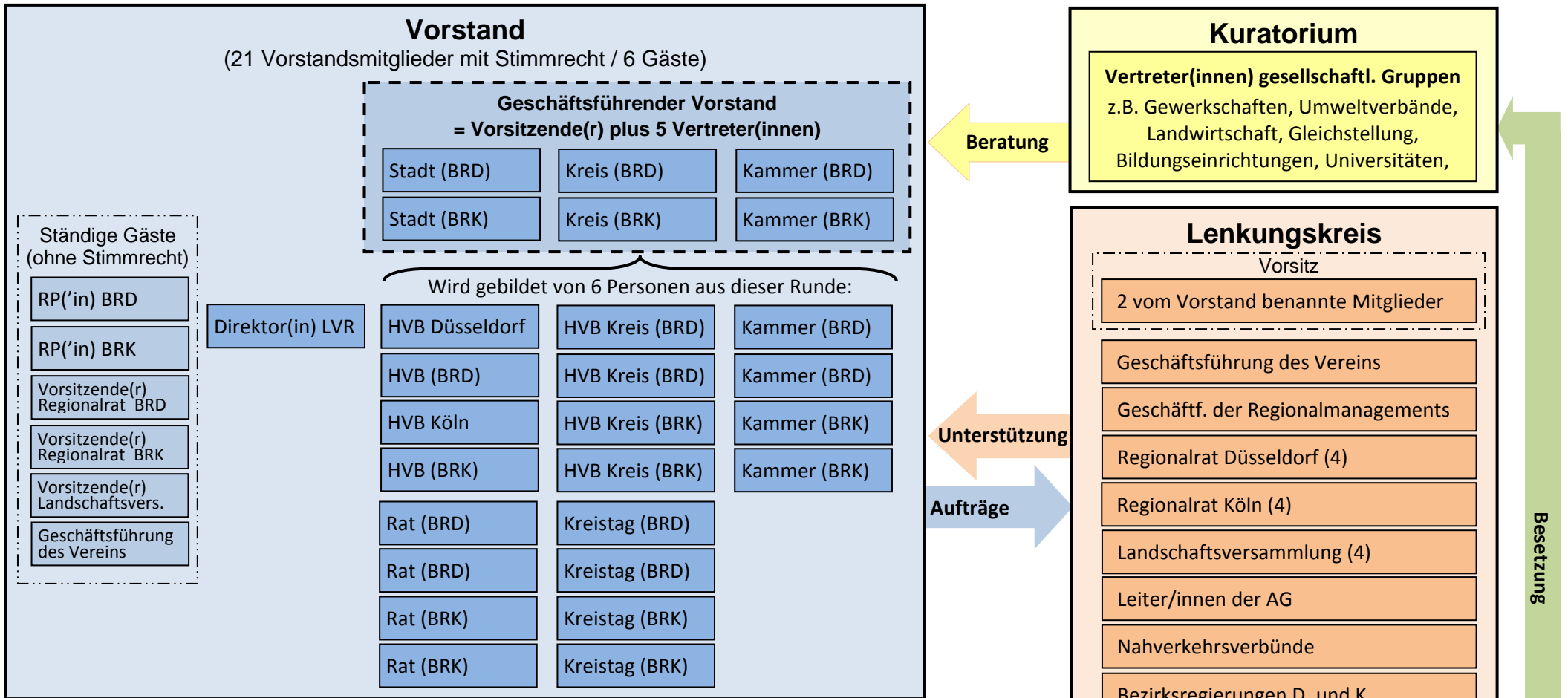

WAHL

* inklusive der Städteregion Aachen